Thai SOLT II
Module 10 Lesson 3



Trade and Agriculture

At the end of the lesson, the students will be able to talk about imports/exports and agriculture. Under this Terminal Learning Objective, the students will be able to:

1. **Discuss imports and exports.** This task will include:
   - Specify import goods
   - Specify export goods
   - Ask questions concerning main imports of the TR
   - Ask questions concerning main exports of the TR
   - Discuss trading

2. **Describe developments.** This task will include:
   - Name the equipment used in the agriculture in the TR
   - Discuss agriculture
   - Discuss infrastructure in the TR
   - Compare the infrastructure between the US and the TR

Roughly 60% of Thailand's labor force is employed in agriculture. Rice is the country's most important crop; Thailand is a major exporter in the world rice market. Other agricultural commodities produced in significant amounts include fish and fishery products, tapioca, rubber, corn, and sugar. Exports of processed foods such as canned tuna, pineapples, and frozen shrimp are on the rise.

Thailand's increasingly diversified manufacturing sector made the largest contribution to growth during the economic boom. Industries registering rapid increases in production included computers and electronics, garments and footwear, furniture, wood products, canned food, toys, plastic products, gems, and jewelry. High-technology products such as integrated circuits and parts, electrical appliances, and vehicles are now leading Thailand's strong growth in exports.

The United States is Thailand's largest export market and second-largest supplier after Japan. While Thailand's traditional major markets have been North America, Japan, and Europe, economic recovery among Thailand's regional trading partners has helped Thai export growth (7.4% in 1999). Further recovery from the financial crisis depends heavily on increased exports to the rest of Asia and the U.S.

Machinery and parts, vehicles, electronic integrated circuits, chemicals, crude oil and fuels, and iron and steel are among Thailand's principal imports. The recent increase in import levels (16.9% in 1999) reflects the need to fuel the production of high-technology items and vehicles.

Thailand is a member of the World Trade Organization (WTO) and the Cairns Group of agricultural exporters. Tourism contributes significantly to the Thai economy, and the industry has benefited from the Thai baht's depreciation and Thailand's stability. Tourist arrivals in 1999 (8.6 million) reflected a 10.5% increase from the previous year (7.7 million).

Tip of the Day



การฝัดข้าว (Winnowing): is a process to separate rice grain from chaff by tossing the pounded rice in the air, the detached chaff is blown away by the wind.

Exercise 1

Look over the information in the table below to have general ideas about Thailand's foreign trade. Your instructor will give insight into the factors that have an impact on the trade situation during those years.



THAILAND'S FOREIGN TRADE

Value: Million US $

Item	1996	1997	1998	1999
Trade Value	128,189.15	121,509.21	96,924.53	108,378.08
Export	55,941.45	58,328.55	54,490.06	58,463.43
Import	72,247.70	63,180.66	42,434.47	49,914.65
Trade Balance	-16,306.25	-4,852.10	12,055.60	8,548.79

Source: Direction of Trade Statistic

Exercise 2
Listen to the following passage and answer the questions.

1. **สินค้าส่งออกมูลค่าสูงในลำดับต้น ๆของประเทศไทยมีอะไรบ้าง**

   _____

2. **ตลาดสำคัญของสินค้าอาหารจากประเทศไทยมีที่ใดบ้าง**

   _____

3. **เหตุใดจึงเป็นโอกาสอันดีของประเทศไทยที่จะเร่งมือสร้างโอกาสในการส่งออก**

   _____

Instructor's reading:

ปัจจุบันประเทศไทย เป็นผู้ส่งออกอาหารรายใหญ่รายหนึ่งของโลก สามารถทำรายได้เข้าประเทศปีละกว่าสองแสนล้านบาท เนื่องจากคุณภาพของสินค้าเป็นที่ยอมรับของผู้บริโภค ในปี ๒๕๔๐ สินค้าอาหารส่งออกมีมูลค่าสูงในลำดับต้น ๆ ได้แก่ อาหารทะเลแปรรูป มีมูลค่าการส่งออก ๑๒๘,๓๒๙ ล้านบาท ผัก และผลไม้แปรรูป ๒๗,๔๖๑ ล้านบาท เนื้อสัตว์ปีกแช่แข็ง ๑๑,๒๕๗ ล้านบาท อาหารอื่น ๆ ๑๐,๘๓๑ ล้านบาท และเครื่องดื่ม ๓,๐๐๑ ล้านบาท สำหรับตลาดสำคัญของสินค้าอาหารจากประเทศไทยยังคงเป็นตลาดสหรัฐอเมริกา ญี่ปุ่น และสหภาพยุโรป ส่วนตลาดในภูมิภาคเอเชียมูลค่าการส่งออก มีแนวโน้มลดลง โดยเฉพาะในกลุ่มอาเซียน และเกาหลีใต้ อย่างไรก็ตามสินค้าอาหารของไทยยังมีความได้เปรียบคู่แข่งอื่น ๆ เนื่องจากผู้บริโภคชาวเอเชียมีรสนิยมและรดชาดในการบริโภค ใกล้เคียงกับสินค้าอาหารไทย คุณภาพและราคาทัดเทียมกับประเทศคู่แข่งขันอื่น ๆ และที่สำคัญ ประเทศแถบเอเชียเหล่านี้ ถึงแม้จะเป็นผู้นำทางด้านการผลิตอาหารก็ตาม แต่ในปัจจุบันประสบกับภาวะวิกฤติทางการเงิน และปัญหาภัยธรรมชาติ ต้นทุนการผลิต ค่าจ้างแรงงานและการขาดแคลนแรงงานที่สูงขึ้น จึงเป็นโอกาสอันดีของประเทศไทยที่จะเร่งมือสร้างโอกาสในการส่งออก

Answers:
1. **สินค้าส่งออกมูลค่าสูงในลำดับต้น ๆของประเทศไทยได้แก่ อาหารทะเลแปรรูป ผัก และผลไม้แปรรูป เนื้อสัตว์ปีกแช่แข็ง อาหารอื่น ๆ และ เครื่องดื่ม**
2. **ตลาดสำคัญของสินค้าอาหารจากประเทศไทยได้แก่ สหรัฐอเมริกา ญี่ปุ่น สหภาพยุโรป และตลาดในภูมิภาคเอเชีย**
3. **ประเทศไทยควรที่จะเร่งมือสร้างโอกาสในการส่งออกเนื่องจากสินค้าอาหารของไทยยังมีความได้เปรียบคู่แข่งอื่น ๆทั้งในด้านคุณภาพและต้นทุนการผลิต**

Tip of the Day



Rubber

Another type of agriculture in the south are rubber plantations. The people get up to tap the rubber trees as early as 3 a.m. because that is when the trees give out the most latex.

Specify import/export goods

สินค้าส่งออกที่สำคัญของไทย:	สินค้านำเข้าที่สำคัญของไทย:
ข้าว	เครื่องใช้ไฟฟ้า
ยางพารา	สินค้าฟุ่มเฟือย
ผลิตภัณฑ์มันสำปะหลัง	ปุ๋ยเกษตร
ผลิตภัณฑ์อาหารทะเล	ไม้ /เยื่อไม้เคมี/กระดาษ
แผงวงจรไฟฟ้า	เครื่องจักร การเกษตร
สิ่งทอ	หนังสัตว์
เครื่องหนัง รองเท้า	ผลิตภัณฑ์นมเนย
เฟอร์นิเจอร์ทำด้วยไม้	ยาฆ่าวัชพืช/เคมีภัณฑ์
อัญมณี	อาหารสัตว์

Source: Department of Foreign Trade (Thailand)

Exercise 3 (Pair Work)
The article below is about the concern the Bank of Thailand has regarding trade deficits. Read the article, and work with a partner to identify the strategy presented. What are the focal points of the concern? What types of export industry are expanding / reducing? Be prepared to share and discuss your findings.

แบงก์ชาติหวั่นเศรษฐกิจขาดดุลการค้า บัญชีเดินสะพัด ชี้นำเข้าน่าห่วง ขยายตัวพุ่ง 41.9% ขณะที่ส่งออกขยับแค่ 13.1%

การนำเข้าสินค้าอุปโภคบริโภคที่เพิ่มขึ้นมีสินค้าฟุ่มเฟือยรวมอยู่ด้วย แนวทางแก้ไขโดยการเพิ่มภาษีนั้นทำได้ยาก เพราะสินค้าแต่ละตัวมีภาษีสูงอยู่แล้ว โดยสินค้าฟุ่มเฟือยที่นำเข้าส่วนใหญ่ ได้แก่ เครื่องใช้ไฟฟ้า เฟอร์นิเจอร์ และสินค้าไม่คงทน ประเภทอาหารเครื่องดื่มและไวน์ เนื่องจากคนบางกลุ่มมีอำนาจซื้อสูง ถึงแม้ภาษีจะแพง ซึ่งในส่วนนี้จะต้องแก้ด้วยการเปลี่ยนค่านิยมของสังคม ส่วนอุตสาหกรรมที่ผลิตเพิ่มขึ้น ได้แก่ หมวดยานยนต์ และอุปกรณ์ขนส่ง โดยเฉพาะรถยนต์นั่งและรถยนต์พาณิชย์ ซึ่งยังคงเร่งผลิตเพื่อการส่งออกอย่างต่อเนื่อง หมวดเหล็กและผลิตภัณฑ์เหล็ก ขยายตัวสูงตามความต้องการเหล็กแผ่นของอุตสาหกรรมเครื่องใช้ไฟฟ้า อุตสาหกรรมยานยนต์ และหมวดผลิตภัณฑ์อื่นๆ ซึ่งขยายตัวในเกณฑ์สูงตามภาวะการส่งออก อาทิ แผงวงจรไฟฟ้า ผลิตภัณฑ์ยางแท่ง คอมเพรสเซอร์ กระจกแผ่น โทรทัศน์ และอัญมณี ส่วนอุตสาหกรรมที่ผลิตลดลง ได้แก่ หมวดผลิตภัณฑ์ปิโตรเลียม เพราะโรงกลั่นน้ำมันไทยออยล์เกิดเพลิงไหม้ทำให้ ต้องหยุดสายการผลิตเพื่อปิดซ่อม หมวดอาหารลดลงตามการผลิตอาหารทะเล แช่แข็ง และน้ำตาลที่วัตถุดิบป้อนโรงงานมีน้อยลง หมวดยาสูบ จากการที่ผู้บริโภคหันไปบริโภคบุหรี่ต่างประเทศเพิ่มขึ้น และหมวดสิ่งทอจากการสูญเสีย ศักยภาพทางการแข่งขัน

Discuss Agriculture

Exercise 4
The instructor will lead a discussion on the management strategies of agricultural products for export, e.g. the rice bank.



ข้าว สินค้าส่งออกที่สำคัญของประเทศไทย ข้าวที่ เห็นในรูปเรียกว่า “ข้าวเปลือก”



ข้าวโพด พืชไร่ที่ให้ผลิตผลส่งออกที่สำคัญชนิดหนึ่งของประเทศ



ธนาคารข้าว องค์กรหนึ่งที่จัดตั้งขึ้นเพื่อแก้ไขปัญหาในการผลิตและซื้อขายข้าวของเกษตรกร



ยุ้งฉาง/ฉางข้าว

Picture caption:
#1. Rice is one of the most important and lucrative exports for Thailand. The picture shows rice that has not been milled yet and it's called "**ข้าวเปลือก**".
#2. Corn is another important crop for export.
#3. The Rice Bank is an organization set up to correct production problems as well as manage the rice trade of the agriculturalists.
#4. The place to store rice is called **ยุ้งฉาง/ฉางข้าว**

Tip of the Day

The Thailand Export Mart (TEM) is the first of its kind in Thailand and the latest in Southeast Asia to play a significant role in developing one of the region's most complete export trade centers. The center acts as a meeting platform for exporters and international buyers to fullfill their needs. Here, all relevant parties are provided with comprehensive export information as well as negotiation facilities.

เครื่องมือในการทำนา

เริ่มจากหางไถเหล็กใช้กับควาย ได้พัฒนาเทคโนโลยีควบคู่มากับเกษตรกรไทย จนมาถึงยุคปัจจุบันเป็นรถไถนาเดินตาม ส่งเสริมเกษตรกรให้รู้จักเทคโนโลยี เพื่อลดต้นทุนการเกษตร และประหยัดเวลา



ไถบุกเบิก พลิกดิน



ไถนาแปร นาหล่ม

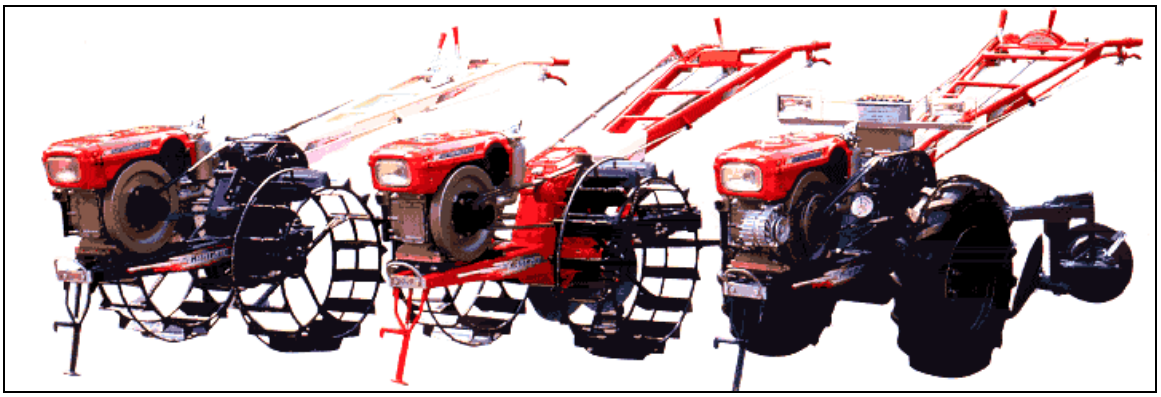

<u>รถไถเดินตาม</u> **เป็นรถไถเดินตามรุ่น ๓ เกียร์ ๖ เพลา เดินหน้า ๒ เกียร์ ถอยหลัง ๑ เกียร์ มีเพลากดบีบ เลี้ยว จึงทำให้บีบเลี้ยวเบามาก ระบบเกียร์ ไดเร็ค เหมาะสำหรับ ไถนา ไถไร่ และเป็นพาหนะเดินทาง**



เครื่องเกี่ยวข้าว *Rice Harvester*



เครื่องนวดข้าว *Rice Thresher*

Exercise 5
The instructor will lead a discussion on the development of equipment used in rice cultivation.

Exercise 6
Prepare a presentation on the equipment used in agriculture in the US.

Exercise 7
The instructor will lead a discussion on the **ธนาคารโค-กระบือ** as illustrated below. Give a summary in English.



กระบือ - โค ปัจจัยในการผลิตที่สำคัญอย่างหนึ่งในการทำนาของเกษตรกร

การจัดตั้งธนาคารโค-กระบือเพื่อให้เกษตรกรที่ยากจนยืมเพื่อการผลิตและใช้งาน นับเป็นการส่งเสริมให้เกษตรกรมีทุนหรือมีปัจจัยอย่างหนึ่งในการดำเนินงาน

หากเกษตรกรได้รับส่งเสริมในด้านความรู้ทางการเกษตรและการให้กู้ยืมเงินทุนหรือปัจจัยการผลิตเพื่อการดำเนินงาน ผลิตผลที่ได้ก็จะมีความสมบูรณ์ เก็บเกี่ยวได้ผลเต็มเม็ดเต็มหน่วย



Answer:
Animal –drawn plows for rice cultivation are still used in Thailand especially among poor farmers. A bank to loan out the cows and water buffaloes for use in their fields has been set up to provide these poor farmers with equipment to produce crops.

Discuss infrastructure in the TR

ท่าเรือพาณิชย์แหลมฉบัง





ท่าเรือพาณิชย์แหลมฉบังมีวัตถุประสงค์สำคัญเพื่อรับเรือบรรทุกตู้สินค้าและเรือสินค้ากองเกษตรกรรมขนาดใหญ่ที่ไม่สามารถเข้ามาเทียบท่าเรือกรุงเทพฯได้ รวมทั้งเพื่อให้เป็น โครงสร้างพื้นฐานของการพัฒนาพื้นที่บริเวณชายฝั่งทะเลตะวันออกที่สำคัญของไทยในอนาคต ท่าเรือพาณิชย์แหลมฉบังตั้งอยู่ในท้องที่ ตำบลทุ่งสุขลา อำเภอศรีราชา และ ตำบลบางละมุง อำเภอบางละมุง จังหวัดชลบุรีห่างจากกรุงเทพฯ (ทางด่วนบางนา) ประมาณ ๑๑๐ กิโลเมตร มีเนื้อที่ ประมาณ ๖,๓๔๐ ไร่

Exercise 8
Your instructor will lead the discussion on important infrastructure in Thailand as illustrated above. How important is this international port? Where is it located? How large is the terminal?

No new grammar has been introduced.

กรมส่งเสริมการส่งออก	Department of Export Promotion
กระทรวงคมนาคม	Ministry of Communications
กาแฟคั่วบด	soluble coffee
กาแฟดิบ	green coffee
การค้า	trade
เกษตรกรรม	agriculture
แกลบ	chaff
กำกับดูแล	to supervise, to control
ข้าวกล้อง	half-milled rice, red unpolished rice
ข้าวเจ้า/ข้าวสาร	uncooked rice
ข้าวเปลือก	unhusked rice
ข้าวโพด	corn
ข้าวสวย/ข้าวสุก	cooked rice
ข้าวหอมมะลิ	fragrant jasmine rice
ค่านิยม	value judgment
ค่าระวาง	freight charge
เครื่องเกี่ยวข้าว	rice harvester
เครื่องนวดข้าว	rice thresher
โครงสร้างพื้นฐานที่จำเป็นสำหรับการพัฒนาบ้านเมือง	infrastructure
ตู้สินค้า	container
ถั่วเหลือง	soy bean
ท่าเรือพาณิชย์	a trading port
ท่าเรือพาณิชย์แหลมฉบัง	Laem Chabang International Port
เทียบฝั่ง	to anchor (of a ship)
นกเขา	a dove
นาหว่าน	a field where paddy seedlings are sown
น้ำตาลทราย	granulated sugar
น้ำมันดิบ	crude oil
บรรจุหีบห่อ	packing
ประกันภัยสินค้า	commodity insurance
ปุ๋ยเกษตร	fertilizer
ผลิตภัณฑ์นมเนย	dairy product
ผลิตภัณฑ์มันสำปะหลัง	manioc
ผู้บริโภค	consumer
ผู้ส่งสินค้า	supplier
ฝ้าย	cotton (plant)
ไม้	wood

ยาฆ่าวัชพืช	insecticide
ยางพารา	para rubber
เยื่อไม้	wood pulp
ร.ส.พ. (องค์การรับส่งสินค้าและพัสดุภัณฑ์)	the Express Transport Organization (E.T.O.)
ร้องแรกแหกกระเชอ	to raise an uproar
ร้านค้า	store/shop
รายย่อย	a small group of
เรือสินค้า	a cargo ship, a freighter
โรงงานผลิต	factory
สัมมนา	seminar
สิ่งทอ	textile
สินค้าเข้า	import goods
สินค้าฟุ่มเฟือย	luxury goods
สินค้าออก	export goods
หนังสัตว์	animal skin
อัญมณี	a gem, a precious stone
อาหารแปรรูป	processed food
อาหารสัตว์	feed

Plan to boost exports, trade

Date : 26 June 2001
Source : The Nation Newspaper

The International Economic Policy Committee is drafting national guidelines to strengthen 'Team Thailand' operations in a bid to bolster exports and systematically support international trade negotiations.

During a visit here last week, Deputy Prime Minister Pongpol Adireksarn said the government had ordered the committee to draw up a new national strategy, focusing on major export markets. These included China, Japan, Eastern and Western Europe, the Middle East, South Africa, North and South America, Australia and New Zealand. The strategy aims to strengthen cooperation between related government authorities to achieve mutual benefit through trade and investment.

The Commerce, Agriculture and Cooperatives and Foreign Affairs ministries will play key roles. "The national strategy will become a Bible for officials to make the country speak with one voice on international trade issues. The plan will encourage Thailand's economic growth," Pongpol said.

"We want the government's overseas offices to act as lobbyists by supporting each other," he added.

The committee had already completed its plan for China and the Middle East markets, but was still working on its strategy for the US.

Pongpol also plans to visit Australia in August for talks with government agencies there. It is hoped that comments from officials in Canberra will help the government eliminate restrictions to strengthen export and trade negotiations in both Australia and New Zealand. Currently, Thailand's chicken exports have faced difficulties because of Australia's high sanitary requirements.

Part of the strategy for China will be to bring in a 'sister city' program, with 22 cities to be "twinned" with this country.

Both countries also plan to expand cooperation in other cities with the same synergy. Sister-city links with Chinese destinations include Chiang Mai and Shanghai, plus Chiang Rai and Kunming.

Under its strategic plan, Thailand wants to boost exports or at least maintain growth in China - a major importer of farm goods, especially Thai rice and rubber.

INFRASTRUCTURAL SUPPORT

Irrigation. During the period of the first two development plans, the irrigation service area increased from 1.5 million hectares in 1964 to two million hectares in 1974. By the end of 1993, the irrigated area was 4.24 million hectares, which is 18 percent of the entire agricultural area. Most of the irrigation service areas are in the central and northern regions fed by tributaries of the Chao Phraya River. Areas in the Northeast irrigated by canals came to about 13 percent of the total. About 3.4 million hectares have access to gravity irrigation, and 92,800 hectares of these are under an intensive on-farm development program known as the Land Consolidation Project. Within gravity irrigation servicing areas, major structures such as reservoirs, diversion dams and main canals have been built.
Investment in on-farm development is generally required to enhance the effectiveness of the system.
Pumping irrigation is another important technique in the irrigation system. This technique was first implemented in 1973. In 1993 pumping stations serviced 500,000 hectares. The northeastern region benefits most from this service.
In addition, underground reserves provide a significant amount of irrigation water in certain areas. It is estimated that farmland irrigated by ground water at present amounts to 1,600 hectares. Farm ponds are also used to supplement rainfall for many areas of the dry Northeast.

Activity 1 (Class Work)
Discuss Thailand's export performance during the year 1994-2001 based on the chart below.

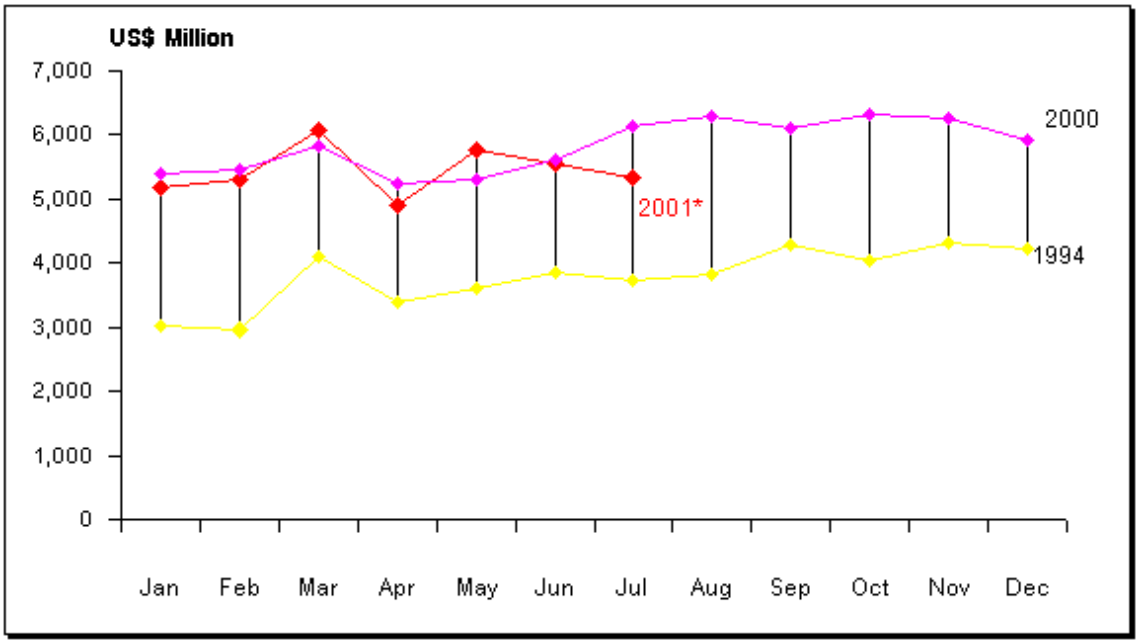

Source: Trade Analysis Section, International Trade Information Center
Remark: *2001 = Preliminary

Activity 2
Read the following article and answer the questions in Thai.

การทำนาใช่เพียงมีที่ดินทำกิน มีเทคนิคการเพาะปลูก และสภาพดินฟ้าอากาศเอื้ออำนวยเท่านั้น หากแต่ต้องมีวิธีการผลิตที่ต้องพึ่งพาเทคโนโลยีแบบใหม่ ซึ่งต้องใช้เงินทุนจำนวนมาก เพื่อให้ได้ผลผลิตทั้งในด้านคุณภาพและปริมาณ ดังนั้น สำหรับเกษตรกรที่มีฐานะยากจน มีพื้นที่ทำกินขนาดเล็ก จึงไม่สามารถใช้วิธีการผลิตแบบใหม่ได้ ขณะเดียวกันโคและกระบือ ซึ่งเป็นปัจจัยการผลิตที่สำคัญของวิธีการผลิตแบบดั้งเดิม กลายเป็นสิ่งหายากและมีราคาสูง จากการศึกษาของธนาคารโลก พบว่าในภาคตะวันออกเฉียงเหนือมีเกษตรกรร้อยละ ๒๐ ที่ไม่มีโค - กระบือเป็นของตนเอง ต้องเช่าและเสียค่าเช่าในอัตราสูง คิดเป็นข้าวเปลือก ๕๐-๑๐๐ ถังต่อปี บางครั้งผลผลิตได้ก็ไม่เพียงพอที่จะชำระค่าเช่า ทำให้เกษตรกรเกิดภาระหนี้สิน จากปัญหาดังกล่าวพระบาทสมเด็จพระเจ้าอยู่หัวจึงทรงมีพระราชประสงค์ที่จะจัดตั้งธนาคารโค-กระบือตามพระราชดำริขึ้น เพื่อเป็นศูนย์กลางรวมสัตว์ ไว้ให้ชาวนาที่ยากจนยืมแม่โคหรือแม่กระบือไปใช้แรงงานหรือผลิตลูกโคหรือลูกกระบือเพิ่มขึ้น

<u>คำถาม</u>

1. **เหตุใดเกษตรกรที่มีฐานะยากจน มีพื้นที่ทำกินขนาดเล็กจึงไม่สามารถใช้วิธีการผลิตแบบใหม่ได้**

   _____

2. **อะไรคือปัจจัยการผลิตที่สำคัญของวิธีการผลิตแบบดั้งเดิม**

   _____

3. **ภาคไหนของประเทศไทยที่เกษตรกรส่วนใหญ่ไม่มีโค - กระบือเป็นของตนเอง**

   _____

4. **อะไรคือสาเหตุสำคัญที่ทำให้เกษตรกรเกิดภาระหนี้สิน**

   _____

Answers:
1. วิธีการผลิตที่ต้องพึ่งพาเทคโนโลยีแบบใหม่ ต้องใช้เงินทุนจำนวนมาก เพื่อให้ได้ผลผลิตทั้งในด้านคุณภาพและปริมาณ
2. ปัจจัยการผลิตที่สำคัญของวิธีการผลิตแบบดั้งเดิมคือ โคและกระบือ
3. ในภาคตะวันออกเฉียงเหนือมีเกษตรกรร้อยละ ๒๐ ที่ไม่มีโค - กระบือเป็นของตนเอง
4. เกษตรกรต้องเสียค่าเช่าโค-กระบือในอัตราที่สูง ซึ่งบางครั้งผลผลิตที่ได้ก็ไม่เพียงพอที่จะชำระค่าเช่า

Activity 3 (Pair Work)
Discuss with your partner about the tools and techniques of the activity shown in the pictures below.

อุปกรณ์
ในการเปิดกรีดยาง

1. ไม้เปิดกรีด
2. มีดกรีดยาง
3. ถ้วยรองน้ำยาง
รางและลวดพยุงถ้วย



Activity 4
Identify the following agricultural machineries:







(1) _____ (2) _____ (3) _____

Answers: (1) Plow, which can be adapted to water pump (2) Combine harvester and rice thresher (3) Rice harvester.

Activity 5
Below is information on one type of service to transport the cargo from a seaport to the customers. Read and answer the following questions:

1. What type of cargo does the company transport?

   _____

2. Is there any limitation in terms of areas that the company provides service?

   _____

3. What type of service does the company provide?

   _____

4. What is the maximum time the company guarantees the delivery?

   _____

5. What other services does the company provide?

   _____

การบริการขนส่งสินค้าและพัสดุภัณฑ์



ลักษณะการให้บริการ

- ขนส่งหีบห่อรายย่อย ตั้งแต่ ๒๐ กิโลกรัม ถึง ๑,๐๐๐ กิโลกรัม
- ส่งสินค้าได้ทุกจุดทุกตำบลทั่วประเทศ เพราะ ร.ส.พ.มีสถานีบริการรับส่งสินค้าทั่วประเทศ
- บริการตั้งแต่รับของจากบ้านผู้ส่ง และนำส่งจนถึงบ้านผู้รับ
- ระยะเวลาที่ใช้ในการขนส่งสินค้า จากจุดต้นทางไปยังจุดปลายทาง (ทั่วประเทศ) ไม่เกิน ๗๒ ชั่วโมง
- บริการประกันภัยสินค้า
- บริการบรรจุหีบห่อ

Answers:
1. Small packages weighing from 20 kilograms to 1,000 kilograms.
2. No, they give service to all points in the country.
3. Door-to-door service.
4. The delivery service will take no longer than 72 hours. (from one point to another, anywhere within the country.)
5. The company also provides the insurance and packing services.

Activity 6 (Pair Work)
The following article has to do with the rice trading in Thailand. Listen while your instructor reads the article and take notes. Try to get as much detail as possible.

Instructor's reading:

…ในกิจกรรมสีข้าวของโรงสีกลุ่มเกษตรที่ดำเนินไปด้วยดีนั้น ได้สร้างกำไรให้กับขาวนาด้วย เพราะเดิมชาวนาขายข้าวเปลือกให้กับโรงสีซึ่งก็ได้ราคาเท่ากับข้าวเปลือกทั่วๆไป แต่ในปัจจุบันชาวนาปลูกข้าวได้ข้าวเปลือกแล้วสามารถนำมาสีเป็นข้าวกล้องที่ขายได้ราคามากกว่าข้าวขาวโดยเฉพาะชาวนาในเขตจังหวัดยโสธร ที่ ตำบลนาโส่ อ. กุดชุม ตำบลสงเปลือย อ.คำเขื่อนแก้ว ตำบลบากเรือ อ.มหาชัย-ชนะ ประมาณ ๒,๒๐๐ ครอบครัว ที่จับกลุ่มกันผลิตข้าวกล้องได้เป็นรูปธรรมแล้ว ไม่ต้องวุ่นวายว่า... ราคาข้าวตกต่ำ แล้วร้องแรกแหกกระเชอ...

ดอกสะแบง
หนังสือพิมพ์ไทยรัฐ ประจำวันที่ ๘ พฤษภาคม ๒๕๔๓

Answer:
Rice farmers begin to set up their own rice mill instead of selling the unhusked rice to the rice mill as in the past. This way the farmers are able to sell rice directly to the market and make more profit. And also they don't have to worry about the middleman trying to force down the price of their unhusked rice.

Activity 1 (Group Work)
You are villagers in a Thai rural area. An NGO is going to make a gift of agricultural equipment to your village. You are meeting with the villagers to decide which of the equipment pictured below would be most useful. Discuss the pros and cons, then vote and report the result to your instructor.

		
รถไถเดินตาม	เครื่องเกี่ยวนวดข้าว	เครื่องสูบน้ำทำนา

Activity 2 (Group Work)
Below is a table that illustrates imports and exports between ASEAN countries and Thailand. Review the table. Which country (countries) does Thailand have reduced trading with in the year 2001?

สถิติการค้าระหว่างไทยกับอาเซียน ระหว่าง ปี 2543-2544 (ม.ค.-ก.ค.) มูลค่า: ล้านบาท
ที่มา : กรมเศรษฐกิจการพาณิชย์,กรมศุลกากร

ประเทศ	ปริมาณการค้า	
	2543	2544
สิงคโปร์	199,647.6	179,104.1
มาเลเซีย	129,115.3	152,095.6
อินโดนีเซีย	54,972.5	71,811.4
ฟิลิปปินส์	43,087.0	58,349.6
เวียดนาม	23,255.3	30,844.2
บรูไน	11,153.9	10,753.8
พม่า	15,514.1	23,871.1
ลาว	9,490.6	13,701.4
กัมพูชา	7,853.7	12,501.7
ยอดรวมของไทย	2,790,082.6	3,318,926.4

Activity 3
Look at the information on one type of transportation available for the movement of cargo and answer the questions that follow.



ผู้ใช้การขนส่ง

บริษัทไทยเชลล์ เอ็กซพลอเรชั่น แอนด์ โปรดั๊กชั่น จำกัด

ปริมาณการขนส่ง	:	1.5 ล้าน กิโลลิตร / ปี
รายได้ค่าระวาง	:	350 ล้านบาท / ปี
ปริมาณการขนส่งต่อขบวน	:	1,204 กิโลลิตร (840 ตัน)
เส้นทางการขนส่ง	:	จากสถานีบึงพระ ถึง สถานีแม่น้ำ และ สถานีแหลมฉบัง
ลักษณะการขนส่ง	:	จัดเดินเป็นขบวนรถน้ำมันดิบวันละ 4 ขบวน (บรรทุก)

1. Who is the customer for this type of transportation service?

_____

2. What is the total quantity transported per year?

_____

3. What is the total freight charge the company earns per year?

_____

(Activity 3 continued)

4. What is the quantity transported by one train?

_____

5. What is the route of transportation?

_____

6. What type of cargo and how many times is it transported per day?

_____

Answers:
1. The Thai Shell Exploration and Production Co.Ltd.
2. 1.5 million kilolitre/year.
3. ฿350 million/year.
4. 1,204 kilolitre (840 tons)
5. The route is from Bung Phra to Mae Nam station and to Laem Chabang station.
6. It carries crude oil and operates 4 trains per day.

Activity 4
Listen to the following short passage and write down the names of the seaports.

1. _____
2. _____
3. _____
4. _____
5. _____

Instructor's reading:

ท่าเรือของไทยที่สำคัญต่อการพัฒนาประเทศส่วนใหญ่เป็นท่าเรือของรัฐ ภายใต้การกำกับดูแลของกระทรวงคมนาคม ได้แก่ ท่าเรือกรุงเทพ ท่าเรือแหลมฉบัง ท่าเรือมาบตาพุด ท่าเรือน้ำลึกสงขลา ท่าเรือน้ำลึกภูเก็ต เป็นต้น

Activity 5
Read the information below and give an oral presentation on the roles of the central stations. Your presentation should include why the central station is important in the system of transportation. How does it help promote the cargo transportation business and the socio-economy of the country as a whole?

บทบาทของสถานีขนส่งสินค้า

สถานีขนส่งสินค้าเป็นกลไกสำคัญที่ช่วยในการจัดระเบียบและพัฒนาการขนส่งสินค้าด้วยรถบรรทุก เนื่องจากสถานีเป็นจุดรวบรวมและกระจายสินค้าจากผู้ผลิตไปสู่ผู้บริโภคได้อย่างมีประสิทธิภาพ ตลอดจนช่วยส่งเสริมธุรกิจการขนส่งสินค้า การขนถ่ายสินค้าของภาคเอกชนให้เกิดความประหยัด คุ้มค่า สะดวกและรวดเร็ว ซึ่งจะเป็นผลดีอย่างยิ่งต่อเศรษฐกิจและสังคมโดยรวมของประเทศด้วย

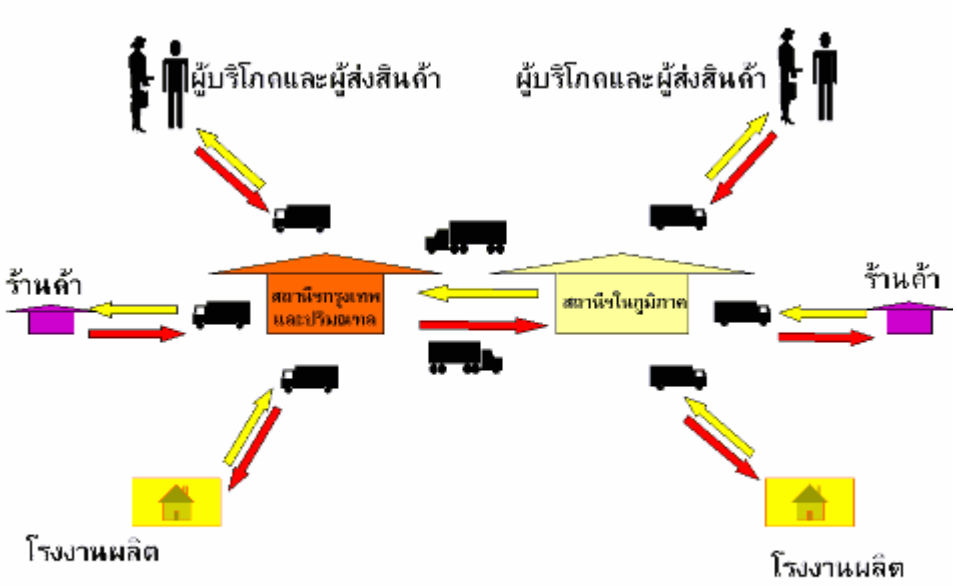

ภาพแสดงการขนส่งสินค้าผ่านสถานีขนส่งสินค้า

Activity 6
Match the corresponding pictures with the Thai vocabulary listed below.

โครงสร้างพื้นฐานที่จำเป็นสำหรับการพัฒนาบ้านเมือง



1.ไฟฟ้า 2.ประปา 3.ท่าเรือ 4.สนามบิน 5.โทรศัพท์ 6.ทางหลวง 7.รถไฟ

Answers:



(2) (5) (3) (4) (7) (1) (6)

Activity 7 (Group Work)

The following is an advertisement to attract participants to a particular trade seminar. Working in groups of three or four students, imagine that your group is interested in participating in the seminar. Decide what product or commodity you would trade there and why. Write a short sales pitch and present it to the class.

กรมส่งเสริมการส่งออก กระทรวงพาณิชย์ เปิดเผยถึงการจัดสัมมนาผู้ประกอบการสินค้าส่งออก ระหว่างวันที่ 23-27 กันยายน 2541นี้ ณ.ห้องประชุมใหญ่ อาคารแสดงสินค้ากรมส่งเสริมการส่งออก ถนนรัชดาภิเษก โดยจะเชิญชวนผู้ประกอบการสินค้าส่งออกทุกประเภทสินค้า เข้าร่วมสัมมนา ขณะนี้ได้รับการติดต่อจากผู้ประกอบการบ้างแล้ว คาดว่าจะมีผู้เข้าร่วมสัมมนามากกว่า 300 ราย จึงอยากจะขอเชิญชวนบริษัทห้างร้านต่างๆที่ต้องการเปิดตัวสินค้าใหม่ๆของท่าน ที่ได้รับการยอมรับในด้านคุณภาพตรงตามมาตรฐานสากล เข้าร่วมด้วย ซึ่งจะเป็นโอกาสอันดีที่จะได้แลกเปลี่ยนความรู้ และประสบการณ์ในตลาดส่งออก ให้กว้างขวางและเป็นเสมือนการเปิดประตูสู่เวทีโลกต่อไป นอกจากนี้ยังมีเจ้าหน้าที่พร้อมที่จะให้คำปรึกษาผู้ที่มีปัญหาเกี่ยวกับธุรกิจส่งออก โดยมิเสียค่าใช้จ่ายแต่ประการใด สอบถามรายละเอียดเพิ่มเติมได้ที่กรมส่งเสริมการส่งออกกระทรวงพาณิชย์ เลขที่ 22/77 ถนนรัชดาภิเษก กรุงเทพฯ หรือที่เบอร์โทรศัพท์ (662)511-5066,513-1909

Activity 8 (Group Work)
Discuss with your instructor about the import / export trends in Thailand based on the current issue taken from a newspaper below.

ดุลการค้าวิกฤติ-ตลาดหลักเดี้ยงระนาว กรมส่งออก/สอท./รร.รอยัล ปริ้นซ์เซส - เปิดตัวเลขส่งออก 4 เดือนวิกฤตหนัก ยอดดิ่งเหว เฉพาะเดือนเม.ย.ล่าสุดลดฮวบ 6.74% ฉุดการได้เปรียบดุลการค้าลดฮวบ อาหารทะล กระป๋อง"วูบเกือบ 50% ขณะยอดการนำเข้ากลับพุ่งพรวด "อัญมณี"โต 71% " เครื่องใช้ไฟฟ้ามีมูลค่านำเข้ามากสุดเฉียด 2 พันล้านดอลลาร์สหรัฐนักวิชาการฟันปีนี้โต แค่ 4% ด้าน"อดิศัย"หมดปัญญาแก้ ตื่นจากหลับเข็น 4 มาตรการอุ้มผู้ประกอบการ พร้อมโปรยยาหอมครึ่งปีหลังออเดอร์จากต่างชาติเพิ่มมากขึ้น ย้ำอย่าดูแค่ตัวเลขส่งออก ดีไม่ดีอยู่ที่การวางฐานให้พร้อมโตแบบมีทิศทาง ด้านสอท. แนะปรับกลยุทธ์ชูไทยเป็นศูนย์กลางผลไม้ หลังสินค้า "เกษตร-อาหาร"เดี้ยง ภาวะการส่งออกมีแนวโน้มถดถอยตั้งแต่ปลายปี 2543 จนเป็นเหตุให้นายอดิศัย โพธารามิก รมว. กระทรวงพาณิชย์ ต้องปรับลดเป้าหมายการส่งออกจากเดิม 11.3% เหลือเพียง 9.46% กระนั้นก็ดี ตัวเลขการส่งออกของไตรมาสแรกปี 2544 เมื่อเทียบกับไตรมาสเดียวกันจากปีก่อนยังลดลงต่อเนื่อง ล่าสุดแม้ว่าจะมีการปรับเป้าหมายการส่งออกให้ต่ำแล้ว ตัวเลขการส่งออกก็ไม่ได้เป็นไปตามที่ตั้งไว้ โดยเดือนเมษายนสามารถส่งออกได้เพียง 4,897.5 ล้านดอนลลาร์สหรัฐ การส่งออกของไทยในช่วงไตรมาสแรกลดลง เนื่องจากเศรษฐกิจโลกชะลอตัวลง โดยเฉพาะ อย่างยิ่งสหรัฐ และญี่ปุ่น ซึ่งเป็นตลาดหลักของไทย และจะส่งผลกระทบถึงไตรมาสที่ 2 ส่วน ไตรมาสที่ 3 และ 4 คาดว่าจะมีแนวโน้มปรับตัวดีขึ้นจากครึ่งปีแรก เนื่องจากคาดว่าเศรษฐกิจ ของสหรัฐจะมีแนวโน้มปรับตัวดีขึ้น
ด้านนายฉัตรชัย บุญรัตน์ รองประธาน สอท. กล่าวว่า สอท.ได้มีการรวบรวมประเด็นปัญหาอุตสาหกรรมที่จะต้องแก้ไขโดยด่วนแล้วเสร็จ มีจำนวน 29 กลุ่ม คาดว่า อุตสาหกรรมที่มีศักยภาพการส่งออกจะนำมาหารือแก้ไขปัญหาก่อนลำดับแรก ได้แก่ อุตสาหกรรมสิ่งทอ ฟอกย้อม อุตสาหกรรมไฟฟ้าอีเล็กทรอนิกส์

Activity 1
The following article is about Thailand's natural gas industry. Read it and then answer the following questions.

เครือข่ายพลเมืองสงขลา ผนึกกำลังต้านท่อก๊าซ

เอกชัย อิสระทะ แกนนำเครือข่ายพลเมืองสงขลา ให้ความเห็นถึงโครงการท่อส่งก๊าซฯ และโรงแยกก๊าซฯ ไทย-มาเลเซีย ว่า ฝ่ายไทยยังไม่มีความจำเป็นที่จะเร่งรัดให้มีการดำเนินการโครงการดังกล่าว เนื่องจากในปัจจุบันปริมาณก๊าซที่มีใช้ในประเทศ ยังมีปริมาณเหลือเฟือถึง 40% และในเงื่อนไขของการจัดสรรผลประโยชน์ 50 ต่อ 50 กับทางมาเลเซีย ดูผิวเผินอาจจะเห็นว่ายังมีความยุติธรรม แต่เมื่อพิจารณากันถึงข้อเท็จจริงแล้วจะเห็นว่าไทยยังเสียเปรียบมาเลเซียอยู่มาก "โดยเฉพาะด้านความพร้อมของอุตสาหกรรมที่จะมีการลงทุน" เอกชัยชี้ และว่า "เนื่องจากฝ่ายไทยยังไม่มีโครงการใดๆ เกิดขึ้นทั้งสิ้น แต่ในขณะที่มาเลเซียพร้อมที่จะนำก๊าซที่ได้จากการขุดเจาะไปใช้ในพื้นที่ เนื่องจากมีความพร้อมทั้งทางเดินท่อก๊าซ และอุตสาหกรรมโรงงานอยู่เป็นจำนวนมาก" อีกประเด็นที่เพื่อนร่วมเครือข่ายเป็นห่วงมาก คือ ผลกระทบด้านสิ่งแวดล้อม เพราะเป็นที่ทราบว่า จะนะเป็นอำเภอที่มีแหล่งท่องเที่ยวทางทะเล และปา เป็นแหล่งที่อยู่สำคัญของนกเขา ทำให้หลายฝ่ายเกรงว่า เมื่อมีการสร้างโรงแยกก๊าซแล้ว อาจจะกระทบต่อระบบเสียงนกเขา จึงเสนอให้ทางรัฐบาลทบทวนโครงการดังกล่าวใหม่อีกครั้ง

<u>คำถาม</u>

1. **โครงการท่อส่งก๊าซฯ และโรงแยกก๊าซฯ ที่กล่าวถึง เป็นความร่วมมือระหว่างประเทศไทยกับประเทศอะไร**

   _____

2. **เหตุใดเครือข่ายพลเมืองสงขลาจึงมีการผนึกกำลังต้านการวางท่อก๊าซฯดังกล่าว**

   _____

Answers:
1. โครงการท่อส่งก๊าซฯ และโรงแยกก๊าซฯ ที่กล่าวถึง เป็นความร่วมมือระหว่างประเทศไทยกับประเทศมาเลเซีย
2. เครือข่ายพลเมืองสงขลามีการผนึกกำลังต้านการวางท่อก๊าซฯดังกล่าวเนื่องจากเห็นว่ามิใช่เป็นเรื่องเร่งด่วน รัฐบาลควรทบทวนเงื่อนไขของการจัดสรรผลประโยชน์ใหม่ เพราะดูเหมือนฝ่ายไทยจะเป็นผู้เสียประโยชน์ อีกทั้งควรคำนึงถึงผลกระทบด้านสิ่งแวดล้อมด้วย

Activity 2
Write a description of the US agricultural sector.

Activity 3
Be prepared to give a short speech in which you compare the infrastructure in the US to that in Thailand.